



ISTITUTO STATALE DI ISTRUZIONE SUPERIORE "Fermi – Mattei"

Istituto Tecnico Fermi - Indirizzi: Amministrazione Finanza e Marketing – Turismo – Costruzioni Ambiente e Territorio
Istituto Tecnico Mattei - Indirizzi: Elettronica ed Elettrotecnica – Informatica e Telecomunicazioni

Prot. 5132 del 03/09/2020



Alle Studentesse

Agli studenti

Al Personale tutto

Alle Famiglie

PIANO SCUOLA ISIS FERMI _ MATTEI 2020/2021

Allegati
Prontuario delle regole anti-COVID
Regolamento DDI
Aree FF.SS.

Uffici Amministrativi - Viale dei Pentri - 86170 Isernia
Tel. 0865/411697 - Fax 0865/451552

isis01300@istruzione.it
isis01300@pec.istruzione.it

www.fermimattei.edu.it





ISTITUTO STATALE DI ISTRUZIONE SUPERIORE “Fermi – Mattei”

Istituto Tecnico Fermi - Indirizzi: Amministrazione Finanza e Marketing – Turismo – Costruzioni Ambiente e Territorio
Istituto Tecnico Mattei - Indirizzi: Elettronica ed Elettrotecnica – Informatica e Telecomunicazioni

Premessa

Nel mese di settembre 2020, le attività scolastiche riprenderanno su tutto il territorio nazionale in presenza nel rispetto delle indicazioni finalizzate alla prevenzione del contagio contenute nel Documento tecnico, elaborato dal Comitato tecnico scientifico (CTS) istituito presso il Dipartimento della Protezione civile recante “ipotesi di rimodulazione delle misure contenitive nel settore scolastico e le modalità di ripresa delle attività didattiche per il prossimo anno scolastico”, approvato in data 28 maggio 2020 e sottoscritto il 6 agosto 2020 dalle OO.SS. e dalla Ministra Lucia Azzolina.

Centrale, pertanto, sarà il ruolo delle singole scuole, accompagnate dall'Amministrazione centrale e periferica e dagli Enti Locali, nel tradurre le indicazioni nello specifico contesto di azione, al fine di definire soluzioni concrete e realizzabili tenendo in considerazione il complesso scenario di variabili.

*Come ben sapete, la nostra scuola è in piena attività per consentire la ripresa delle attività in un complesso equilibrio tra sicurezza, in termini di contenimento **del rischio di contagio**, **benessere socio emotivo di studenti e lavoratori della scuola**, **qualità dei contesti e dei processi di apprendimento e rispetto dei diritti costituzionali alla salute e all'istruzione.***

La fase di sperimentazione appena trascorsa che ci ha visto, con encomiabile impegno ed entusiasmo, affrontare di fatto una situazione di emergenza, deve tramutarsi in **pianificazione**, **programmazione** e **progettazione di** soluzioni diverse che possano adattarsi e offrire risposte efficaci alle situazioni o alle condizioni più o meno avverse con cui dovremo fare i conti nel prossimo futuro.

Tutto ciò in un'ottica di:

- 1.ripensamento degli **spazi** di apprendimento, che dovrà prevedere di ibridare in modo coerente quelli in presenza con quelli a distanza;
2. riorganizzazione dei **tempi** di apprendimento, articolati in momenti sincroni e asincroni con l'ausilio di una piattaforma digitale efficace e certificata;
3. definizione di adeguati **metodi** di insegnamento, di apprendimento e di valutazione
- 4.coniugare la promozione della vita **relazionale** con il rispetto del “**distanziamento sociale**”, che continua a rappresentare la principale forma di tutela di sé e degli altri;
- 5.tutela delle situazioni di particolare **fragilità**;
6. potenziamento dei canali **comunicativi** per il coinvolgimento degli stakeholder interni ed esterni;
7. calcolo dei **costi** per tutti i dispositivi di prevenzione del contagio, per l'igienizzazione e l'eventuale sanificazione, per la formazione del personale e per la presenza del supporto psicologico;
- 8.individuazione degli interventi a carico degli enti locali per la **predisposizione** dei locali;
9. definizione di un **protocollo** interno di regolamentazione delle misure per il contrasto e il contenimento della diffusione del virus Covid-19;





ISTITUTO STATALE DI ISTRUZIONE SUPERIORE "Fermi – Mattei"

Istituto Tecnico Fermi - Indirizzi: Amministrazione Finanza e Marketing – Turismo – Costruzioni Ambiente e Territorio
Istituto Tecnico Mattei - Indirizzi: Elettronica ed Elettrotecnica – Informatica e Telecomunicazioni

10. riorganizzazione delle modalità di espletamento delle attività **funzionali** all'insegnamento.

Gli SPAZI ripensati

Nel nostro istituto ci sono situazioni diverse nei due plessi: ce ne stiamo ancora occupando con un confronto interistituzionale continuo e con il contributo del coordinamento interno per la sicurezza costituito all'uopo.

Il coordinamento interno per la sicurezza " SCUOLA NO-COVID" opera con competenza e rigore procedurale secondo quanto indicato dalle disposizioni vigenti e in attesa delle Linee guida per l'apertura del nuovo anno scolastico. È altresì cura del coordinamento sicurezza elaborare il Patto di Comunità, al fine di CONDIVIDERE una visione strategica di tutti gli attori coinvolti nei processi educativi e formativi.

Su disposizione della Provincia, gli indirizzi Turismo e AFM dell'Istituto Fermi sono collocati presso il Grand Hotel Europa; sono stati avviati durante il mese di agosto i lavori per la sede Mattei presso la quale saranno situate le cinque classi dell'indirizzo CAT.

Attualmente:

-il Fermi ha nella sua disponibilità i seguenti spazi da utilizzare per l'attività didattica presso l'hotel Europa.

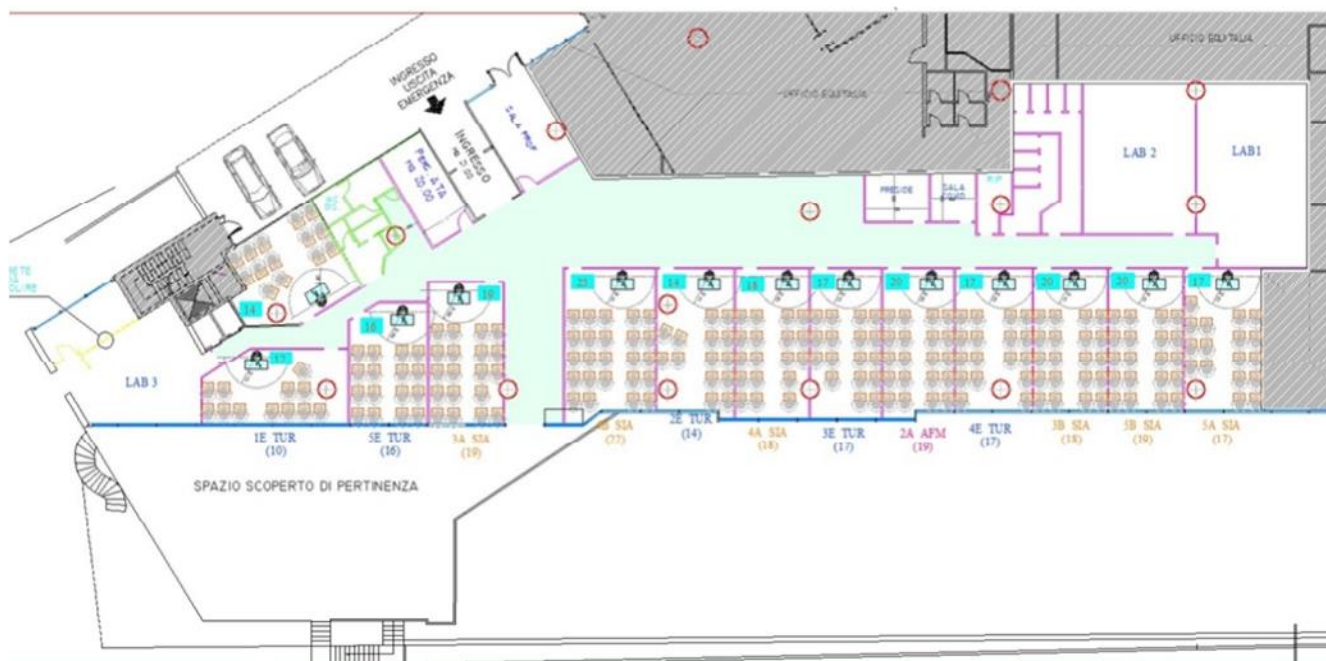

Uffici Amministrativi - Viale dei Pentri - 86170 Isernia
Tel. 0865/411697 - Fax 0865/451552

isis01300@istruzione.it
isis01300@pec.istruzione.it www.fermimattei.edu.it





ISTITUTO STATALE DI ISTRUZIONE SUPERIORE “Fermi – Mattei”

Istituto Tecnico Fermi - Indirizzi: Amministrazione Finanza e Marketing – Turismo – Costruzioni Ambiente e Territorio
Istituto Tecnico Mattei - Indirizzi: Elettronica ed Elettrotecnica – Informatica e Telecomunicazioni

-al Mattei si si riadattano gli spazi

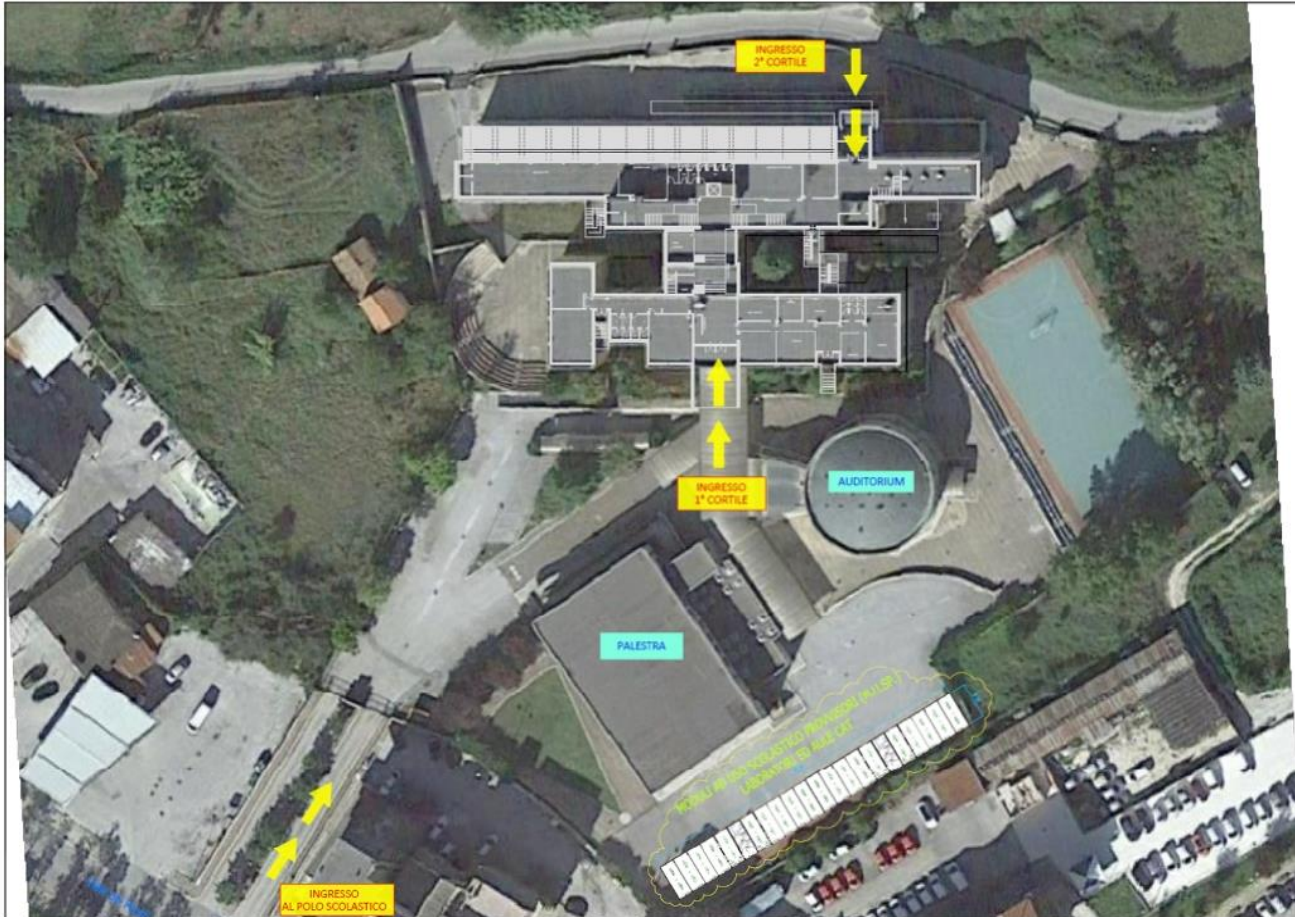

Uffici Amministrativi - Viale dei Pentri - 86170 Isernia
Tel. 0865/411697 - Fax 0865/451552

isis01300@istruzione.it
isis01300@pec.istruzione.it



www.fermimattei.edu.it



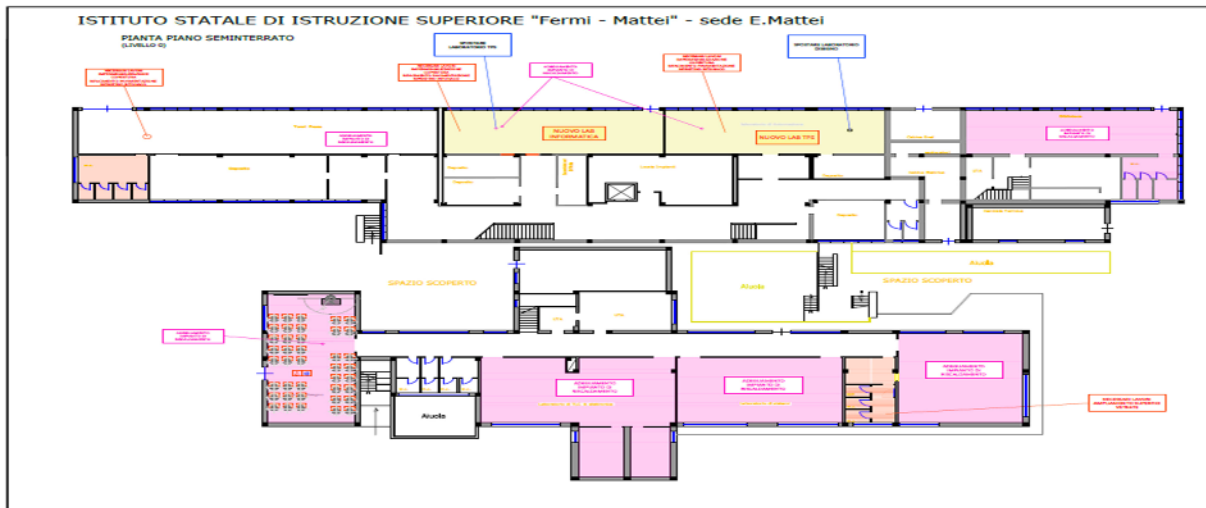

ISTITUTO STATALE DI ISTRUZIONE SUPERIORE "Fermi – Mattei"

Istituto Tecnico Fermi - Indirizzi: Amministrazione Finanza e Marketing – Turismo – Costruzioni Ambiente e Territorio
Istituto Tecnico Mattei - Indirizzi: Elettronica ed Elettrotecnica – Informatica e Telecomunicazioni



ISTITUTO STATALE DI ISTRUZIONE SUPERIORE "Fermi - Mattei" - sede E.Mattei

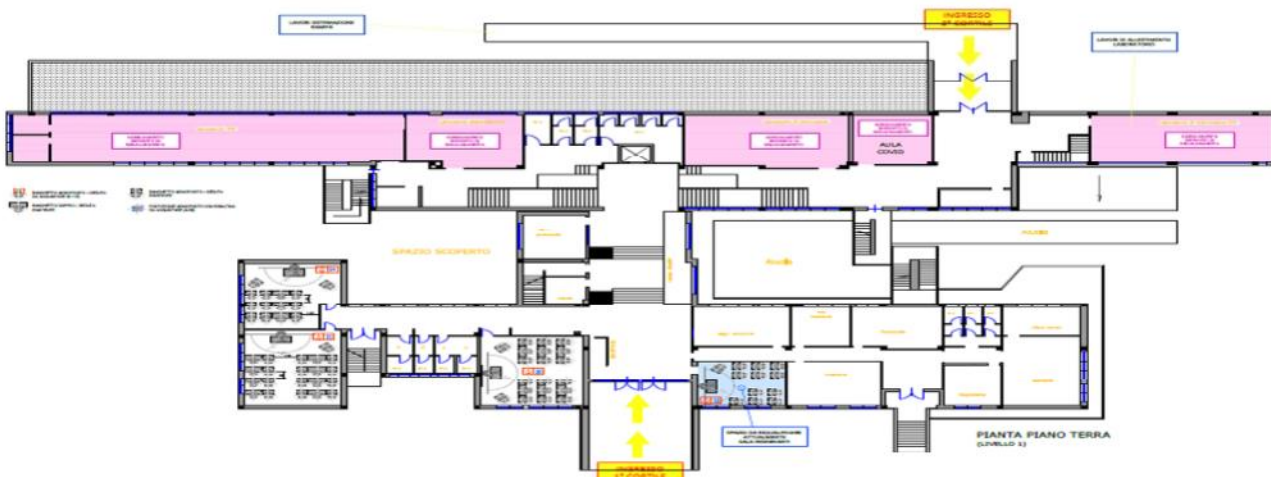

Uffici Amministrativi - Viale dei Pentri - 86170 Isernia
Tel. 0865/411697 - Fax 0865/451552

isis01300@istruzione.it
isis01300@pec.istruzione.it www.fermimattei.edu.it





ISTITUTO STATALE DI ISTRUZIONE SUPERIORE "Fermi – Mattei"

Istituto Tecnico Fermi - Indirizzi: Amministrazione Finanza e Marketing – Turismo – Costruzioni Ambiente e Territorio
Istituto Tecnico Mattei - Indirizzi: Elettronica ed Elettrotecnica – Informatica e Telecomunicazioni

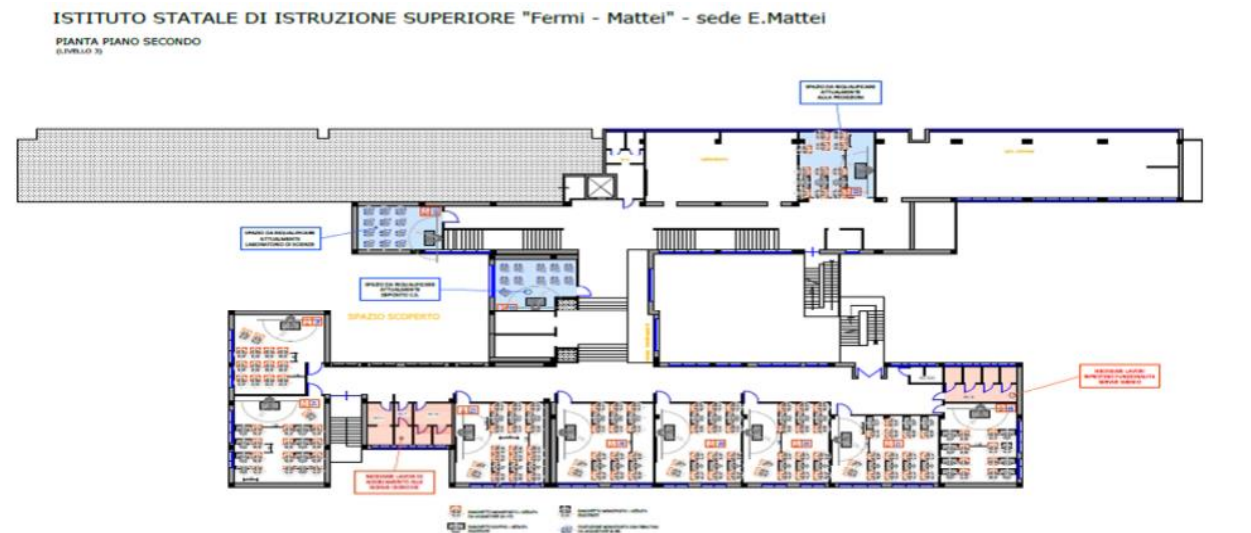
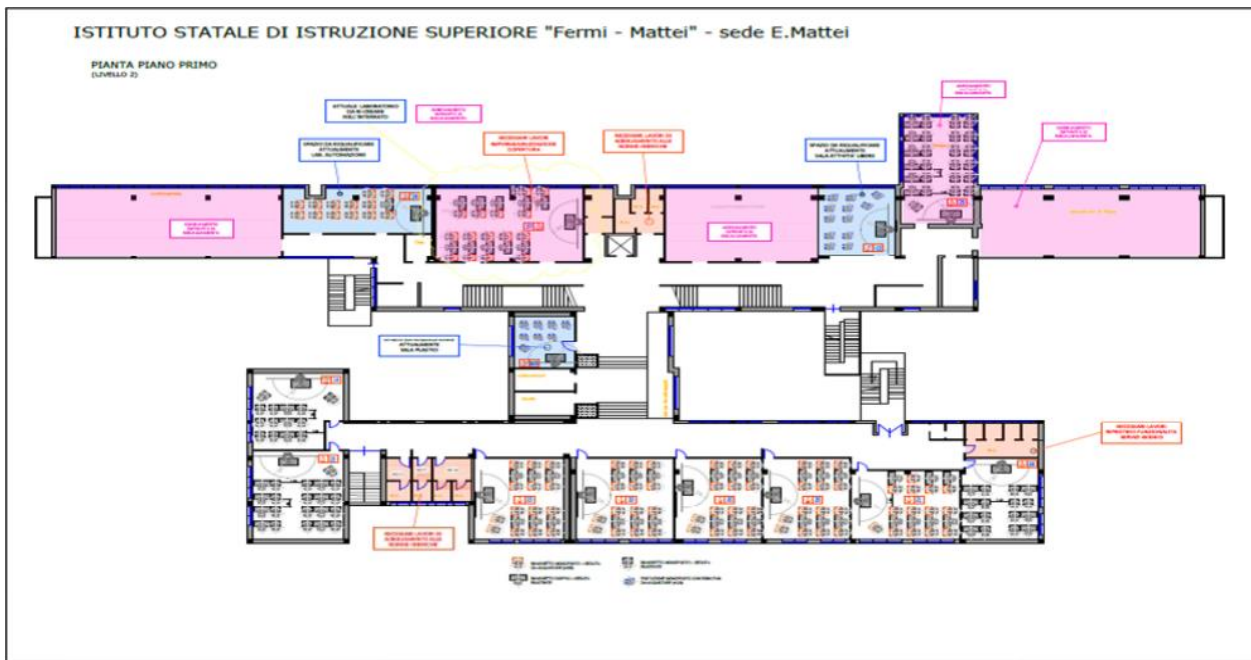

Uffici Amministrativi - Viale dei Pentri - 86170 Isernia
Tel. 0865/411697 - Fax 0865/451552

isis01300@istruzione.it
isis01300@pec.istruzione.it

www.fermimattei.edu.it





ISTITUTO STATALE DI ISTRUZIONE SUPERIORE “Fermi – Mattei”

Istituto Tecnico Fermi - Indirizzi: Amministrazione Finanza e Marketing – Turismo – Costruzioni Ambiente e Territorio
Istituto Tecnico Mattei - Indirizzi: Elettronica ed Elettrotecnica – Informatica e Telecomunicazioni

STUDENTI

Eventuali ulteriori iscrizioni potranno essere autorizzate solo se vi è capienza.

SPAZI VIRTUALI

La pandemia ha determinato uno sganciamento della scuola dallo spazio fisico e il suo ricollocamento nelle piattaforme interattive e digitali, ambienti virtuali che hanno consentito di proseguire la relazione educativa veicolando informazioni, dati, compiti, esercizi da fare e da ricevere. Questo processo di DECENTRAMENTO si è sviluppato in diverse fasi, che hanno privilegiato inizialmente l'utilizzo del Registro Elettronico, la posta elettronica e gli strumenti di messaggistica istantanea per poi espandersi con l'utilizzo della piattaforma strutturata di condivisione di MC TEAMS.

Durante il periodo emergenziale, le criticità maggiori per le famiglie sono state causate dalla mancanza o dalla carenza di dispositivi a disposizione o da una connessione internet efficace. Il Fermi-Mattei è intervenuto fornendo, a seguito delle indicazioni dei consigli di classe o di richieste dirette degli interessati, computer portatili.

La riapertura della scuola prevede un riadattamento dell'orario di funzionamento con la DID.

SICUREZZA

La ripresa delle attività didattiche a settembre sarà preceduta dalla pubblicazione di un protocollo nazionale che definirà le modalità generali per garantire adeguati livelli di protezione degli alunni e del personale dal possibile rischio di contagio da COVID-19, e che dovrà trovare concretezza, declinazione specifica e operatività nelle singole diverse realtà scolastiche, attraverso la stipula di “Protocolli di sicurezza anti-contagio” ad hoc.

L'efficacia dei provvedimenti assunti non potrà comunque prescindere dalla collaborazione attiva di studenti e famiglie, che dovranno continuare a mettere in pratica i comportamenti generali previsti per il contrasto alla diffusione dell'epidemia, nel contesto di una responsabilità condivisa e collettiva.

DIDATTICA

Il Collegio docenti è chiamato a fissare criteri e modalità per erogare didattica digitale integrata, deve tenere conto del contesto e assicurare la sostenibilità delle attività proposte e un generale livello di inclusività, evitando che i contenuti e le metodologie siano la mera





ISTITUTO STATALE DI ISTRUZIONE SUPERIORE “Fermi – Mattei”

Istituto Tecnico Fermi - Indirizzi: Amministrazione Finanza e Marketing – Turismo – Costruzioni Ambiente e Territorio
Istituto Tecnico Mattei - Indirizzi: Elettronica ed Elettrotecnica – Informatica e Telecomunicazioni

trasposizione di quanto solitamente viene svolto in presenza, adattando la progettazione dell'attività educativa e didattica in presenza alla modalità a distanza in modo complementare.

Dovrà prevedere:

1. l'individuazione di percorsi didattici per competenza, anche innovativi e di ricerca, e di modalità di intervento chiare, omogenee e trasparenti, basate sulla progettazione di attività mirate alla prosecuzione del regolare processo di apprendimento di ogni alunno, garantendone altresì, in presenza di bisogni educativi speciali, la piena inclusione in attuazione del Piano Educativo Individualizzato o del Piano Didattico Personalizzato, con specifico riferimento alle azioni indicate nel Piano Annuale per l'Inclusione;
2. indicazione delle metodologie didattiche da adottare, sperimentare ed approfondire per la didattica digitale;
3. la centralità di un armonico ed equilibrato sviluppo delle competenze di base e di una graduale acquisizione delle competenze digitali, rilevate periodicamente al fine di pianificare ed attuare successivi ed ulteriori approfondimenti anche in presenza;
4. modalità condivise di creazione di “ambienti di apprendimento” che assicurino continuità nel passaggio tra didattica in presenza e didattica a distanza, fornendo all'alunno ogni supporto idoneo e ogni strumento utile al pieno raggiungimento degli obiettivi didattici ed educativi;
5. valorizzazione e consolidamento di prassi positive nella valutazione formativa;
6. modalità di valutazione e autovalutazione;
7. Integrazione dell'insegnamento di educazione civica ed elaborazione del curriculum;
8. prevedere un'offerta formativa specifica per la continuità e l'orientamento.

L'aggiornamento del PTOF dovrà essere elaborato **entro il 30 settembre 2020** per approvazione successiva da parte del Consiglio di Istituto.

Intanto possiamo tutti seguire gli sviluppi a livello generale nazionale e consultare documenti e notizie aggiornate, soprattutto verificate e ufficiali al link che il Ministero ha messo a disposizione:

<https://www.istruzione.it/rientriamoascuola/index.html>

*Tutte le comunicazioni e gli aggiornamenti saranno sempre disponibili sul sito della scuola **[https:// www.fermimattei.edu.it](https://www.fermimattei.edu.it)***





ISTITUTO STATALE DI ISTRUZIONE SUPERIORE “Fermi – Mattei”

Istituto Tecnico Fermi - Indirizzi: Amministrazione Finanza e Marketing – Turismo – Costruzioni Ambiente e Territorio
Istituto Tecnico Mattei - Indirizzi: Elettronica ed Elettrotecnica – Informatica e Telecomunicazioni

Per le comunicazioni con la scuola, invito tutti ad utilizzare la mail isis01300I@istruzione.it o il contatto telefonico 0865/411697.

Questo documento, i cui contenuti sono stati illustrati al Collegio Docenti e al Consiglio di istituto va considerato come sintesi di un *work in progress*. È il momento di chiedere a tutti gli stakeholder di essere propositivi, per consentirci di raccogliere idee, spunti, suggerimenti che potranno arricchire questo documento e aiutarci a fornire le risposte più adeguate agli scenari che si presenteranno alla ripresa delle lezioni.

Delibera C.D. n. 4 del 01-09-2020

Delibera C.I. n. 5 del 02-09-2020

IL DIRIGENTE SCOLASTICO

Emilia SACCO

Firma autografa sostituita a mezzo stampa ai sensi dell'art. 3, comma 2 del decreto legislativo n. 39 del 1993





ISTITUTO STATALE DI ISTRUZIONE SUPERIORE "Fermi – Mattei"

Istituto Tecnico Fermi - Indirizzi: Amministrazione Finanza e Marketing – Turismo – Costruzioni Ambiente e Territorio
Istituto Tecnico Mattei - Indirizzi: Elettronica ed Elettrotecnica – Informatica e Telecomunicazioni

ALL.TI AL PIANO SCUOLA FERMI MATTEI 2020-2021 Prontuario delle regole anti-COVID Regolamento DDI Quadro orario STA Aree FF.SS.

Prontuario delle regole anti-COVID per personale ATA

Sezione A (norme valide per tutto il personale ATA)

Tutto il personale ha l'obbligo di rimanere al **proprio domicilio** in presenza di temperatura oltre i 37.5° o altri sintomi simil-influenzali e di rivolgersi al proprio medico di famiglia e all'autorità sanitaria.

È vietato accedere o permanere nei locali scolastici laddove, anche successivamente all'ingresso, sussistano le **condizioni di pericolo** (sintomi simil-influenzali, temperatura oltre 37.5°, provenienza da zone a rischio o contatto con persone positive al virus nei 14 giorni precedenti, etc.) stabilite dalle Autorità sanitarie competente.

Ogni lavoratore ha l'obbligo di rispettare **tutte le disposizioni** delle Autorità e del Dirigente scolastico (in particolare, mantenere il distanziamento fisico di un metro, osservare le regole di igiene delle mani e tenere comportamenti corretti sul piano dell'igiene).

Ogni lavoratore ha l'obbligo di **informare** tempestivamente il Dirigente scolastico o un suo delegato della presenza di qualsiasi sintomo influenzale durante l'espletamento della propria prestazione lavorativa o della presenza di sintomi negli studenti presenti all'interno dell'istituto

Si raccomanda l'**igiene delle mani** e l'utilizzo delle **soluzioni igienizzanti** messe a disposizione nei locali scolastici. Si raccomanda l'utilizzo delle suddette soluzioni prima della distribuzione di materiale vario all'utenza e dopo averlo ricevuto dalla stessa.

Leggere attentamente la **cartellonistica** anti Covid 19 presente nei locali scolastici.

Una volta terminati, richiedere i DPI all'ufficio personale. I DPI devono essere smaltiti in appositi contenitori.

Evitare l'assemblamento presso i **distributori di bevande e snack**. L'utilizzo dei distributori non è consentito nel rispetto del distanziamento fisico.

Nei rapporti con l'utenza utilizzare le **postazioni dotate di parafiato** in plexiglas. Indossare sempre la **mascherina** fornita dall'istituzione scolastica in entrata, in uscita e durante gli spostamenti. Seguire attentamente le regole per il corretto utilizzo della mascherina.

Sezione B (norme specifiche per il personale di segreteria)

Controllare l'accesso agli uffici di segreteria tramite **appuntamenti** con l'utenza.

Favorire, ove possibile, **rapporti telematici** con l'utenza.

Controllare che, da parte dell'utenza, venga rispettato il **distanziamento** previsto.

Sezione C (norme specifiche per i collaboratori scolastici)

Compilare il **registro** per il tracciamento delle presenze di utenti esterni.

Controllare che venga rispettato il **distanziamento** previsto.

Essendo la scuola una forma di comunità che potrebbe generare focolai, la pulizia con detergente neutro di superfici in locali generali, in presenza di una situazione epidemiologica





ISTITUTO STATALE DI ISTRUZIONE SUPERIORE “Fermi – Mattei”

Istituto Tecnico Fermi - Indirizzi: Amministrazione Finanza e Marketing – Turismo – Costruzioni Ambiente e Territorio
Istituto Tecnico Mattei - Indirizzi: Elettronica ed Elettrotecnica – Informatica e Telecomunicazioni

con sostenuta circolazione del virus, deve essere integrata con la disinfezione attraverso **prodotti con azione virucida** presenti nell'istituzione scolastica e distribuiti nei vari plessi.

Si raccomanda di seguire con attenzione **i tre punti fermi per il contenimento della diffusione del virus SARS-CoV-2** (Ministero della Salute (22 maggio 2020 prot, n.17644):

- **pulire** accuratamente con acqua e detergenti neutri superfici, oggetti, ecc.
- **disinfettare** con prodotti disinfettanti con azione virucida, autorizzati;
- **garantire** sempre un adeguato tasso di **ventilazione** e ricambio d'aria.

I collaboratori scolastici sono tenuti ad utilizzare i prodotti per l'igiene e per la disinfezione in relazione a quanto stabilito nelle relative istruzioni e ad **utilizzare i DPI** prescritti per l'uso.

I DPI vengono consegnati presso l'ufficio personale e vanno richiesti una volta terminati. Si raccomanda di seguire attentamente le **istruzioni** che vengono fornite per il loro corretto utilizzo.

Per quanto concerne la pulizia e la disinfezione si dovrà porre particolare attenzione alle **superfici più toccate** quali maniglie e barre delle porte, delle finestre, sedie e braccioli, tavoli/banchi/cattedre, interruttori della luce, corrimano, rubinetti dell'acqua, pulsanti dell'ascensore, distributori automatici di cibi e bevande, ecc. utilizzando prodotti disinfettanti con azione virucida e areando i locali.

I **servizi igienici** sono dei punti di particolare criticità nella prevenzione del rischio. Pertanto dovrà essere posta particolare attenzione alle misure già poste in essere per la pulizia giornaliera dei servizi igienici con prodotti specifici. In tali locali, se dotati di finestre, queste devono rimanere sempre aperte; se privi di finestre, gli estrattori di aria devono essere mantenuti in funzione per l'intero orario scolastico.

Compilare e sottoscrivere il **registro delle pulizie** con la massima attenzione.

Osservare scrupolosamente le **tabelle** relative alla frequenza della pulizia e sanificazione degli ambienti.





ISTITUTO STATALE DI ISTRUZIONE SUPERIORE “Fermi – Mattei”

Istituto Tecnico Fermi - Indirizzi: Amministrazione Finanza e Marketing – Turismo – Costruzioni Ambiente e Territorio
Istituto Tecnico Mattei - Indirizzi: Elettronica ed Elettrotecnica – Informatica e Telecomunicazioni

Prontuario delle regole anti-COVID per docenti

Tutto il personale ha l'obbligo di rimanere al **proprio domicilio** in presenza di temperatura oltre i 37.5° o altri sintomi simil-influenzali e di rivolgersi al proprio medico di famiglia e all'autorità sanitaria.

È vietato accedere o permanere nei locali scolastici laddove, anche successivamente all'ingresso, sussistano le **condizioni di pericolo** (sintomi simil-influenzali, temperatura oltre 37.5°, provenienza da zone a rischio o contatto con persone positive al virus nei 14 giorni precedenti, etc.) stabilite dalle Autorità sanitarie competente.

Ogni lavoratore ha l'obbligo di rispettare **tutte le disposizioni** delle Autorità e del Dirigente scolastico (in particolare, mantenere il distanziamento fisico di un metro, osservare le regole di igiene delle mani e tenere comportamenti corretti per prevenire contagi virali).

Ogni lavoratore ha l'obbligo di **informare** tempestivamente il Dirigente scolastico o un suo delegato della presenza di qualsiasi sintomo influenzale durante l'espletamento della propria prestazione lavorativa o della presenza di sintomi negli studenti presenti all'interno dell'istituto.

Va mantenuto il **distanziamento** fisico di almeno 1 metro nei rapporti interpersonali. La cattedra deve sempre rimanere posizionata a 2 metri di distanza dagli alunni della prima fila.

La disposizione dei **banchi e delle cattedre** non deve essere modificata. Sul pavimento sono predisposti adesivi per le gambe anteriori dei banchi e delle cattedre.

Deve essere evitato ogni **assembramento** nella sala docenti. L'utilizzo delle aule dedicate al personale docente è consentito nel rispetto del distanziamento fisico di almeno 1 metro tra i fruitori.

Si raccomanda l'utilizzo delle **comunicazioni telematiche** per tutte le situazioni non urgenti.

Usare la **mascherina** fornita dall'istituzione scolastica in tutti gli spostamenti, compresi entrata e uscita. Seguire con attenzione il corretto utilizzo dei DPI.

Una volta utilizzati e non più usabili, i DPI devono essere smaltiti in appositi contenitori.

Per le attività di **educazione fisica**, qualora svolte al chiuso (es. palestre), dovrà essere garantita adeguata aerazione e un distanziamento interpersonale di almeno 2 metri (in analogia a quanto disciplinato nell'allegato 17 del DPCM 17 maggio 2020). **Nelle prime fasi di riapertura delle scuole sono sconsigliati i giochi di squadra e gli sport di gruppo, mentre sono da privilegiare le attività fisiche sportive individuali che permettano il distanziamento fisico.**

Durante le lezioni dovranno essere effettuati con regolarità **ricambi di aria** e se le condizioni atmosferiche lo consentono le finestre dovranno essere mantenute sempre aperte.

Si raccomanda l'**igiene** delle mani e l'utilizzo delle **soluzioni igienizzanti** messe a disposizione nelle aule e nei locali scolastici. Si raccomanda l'utilizzo delle suddette soluzioni prima della distribuzione di materiale vario agli alunni e dopo averlo ricevuto dagli stessi.

In tutti gli ordini di scuola sarà necessario favorire una accurata **igiene delle mani** attraverso lavaggi con il sapone e l'utilizzo di soluzioni igienizzanti. Gli alunni devono potersi lavare frequentemente le mani col sapone.





ISTITUTO STATALE DI ISTRUZIONE SUPERIORE “Fermi – Mattei”

Istituto Tecnico Fermi - Indirizzi: Amministrazione Finanza e Marketing – Turismo – Costruzioni Ambiente e Territorio
Istituto Tecnico Mattei - Indirizzi: Elettronica ed Elettrotecnica – Informatica e Telecomunicazioni

Fa parte della cura educativa dei docenti **sensibilizzare** gli alunni ad una corretta igiene personale ed in particolare delle mani evidenziando la necessità di non toccarsi il volto, gli occhi, come comportarsi in caso di starnuto o tosse. È necessario leggere attentamente e richiamare anche l'attenzione degli alunni sulla cartellonistica anti covid 19 presente nei plessi.

Si raccomanda di controllare **l'afflusso ai bagni** degli alunni: non potrà uscire più di un alunno alla volta durante gli intervalli.

Prontuario delle regole anti-COVID per le famiglie e gli alunni-Visitatori

Le famiglie effettuano il controllo della temperatura corporea degli alunni a casa ogni giorno prima di recarsi a scuola così come previsto dal Rapporto Covid19 dell'ISS n.58/2020.

I genitori non devono assolutamente mandare a scuola i figli che abbiano febbre oltre i 37.5° o altri sintomi (ad es. tosse, cefalea, sintomi gastrointestinali, mal di gola, difficoltà respiratorie, dolori muscolari, congestione nasale, brividi, perdita o diminuzione dell'olfatto o del gusto, diarrea), oppure che negli ultimi 14 giorni siano entrati in contatto con malati di COVID o con persone in isolamento precauzionale.

Tutti gli alunni devono essere dotati di mascherina monouso oppure di altro tipo (ad es. lavabili), da usare nei momenti di ingresso, uscita, spostamenti all'interno della scuola, quando non può essere garantita la distanza interpersonale di 1 metro e in altre occasioni segnalate dal personale scolastico. È opportuno l'uso di una bustina igienica dove riporre la mascherina quando non è previsto l'utilizzo.

Le mascherine monouso dovranno essere smaltite esclusivamente negli appositi contenitori. L'accesso alla segreteria sarà garantito tutti i giorni, secondo l'orario previsto, sempre previo appuntamento, per casi di necessità, non risolvibili telematicamente o telefonicamente. I **visitatori** accederanno alla segreteria previa registrazione dei dati anagrafici, del recapito telefonico, della data di accesso e del tempo di permanenza.

Non è ammesso l'ingresso a scuola dei genitori, a meno che non siano stati contattati dalla scuola o per gravi motivi. In caso di dimenticanza di materiale scolastico o altri effetti personali i genitori sono pregati di non recarsi a scuola: i ragazzi possono farne a meno.

Gli alunni dovranno evitare di condividere il proprio materiale scolastico con i compagni.

Evitare di lasciare a scuola oggetti personali, specie se in tessuto, per facilitare le operazioni di pulizia e disinfezione degli ambienti.

Nel periodo di relax o al cambio dell'ora sarà effettuato un ricambio dell'aria nell'aula, aprendo le finestre. Il ricambio d'aria sarà effettuato comunque almeno ogni ora e ogni qualvolta sia ritenuto necessario, in base agli eventi.

Gli alunni devono lavarsi bene le mani ogni volta che vanno al bagno, con sapone e asciugandole. In ogni bagno è affisso un cartello con le istruzioni per il corretto lavaggio delle mani. In ogni aula e negli spazi comuni è disponibile un dispenser con gel disinfettante.

Per l'accesso ai bagni e agli altri spazi comuni è previsto l'uso della mascherina.

Sono previsti due intervalli di 10 minuti ciascuno. Gli alunni rimarranno nelle proprie aule e potranno consumare la merenda, rigorosamente personale. Non è ammesso alcuno scambio di cibi o bevande. Durante gli intervalli, gli alunni potranno recarsi al bagno.





ISTITUTO STATALE DI ISTRUZIONE SUPERIORE “Fermi – Mattei”

Istituto Tecnico Fermi - Indirizzi: Amministrazione Finanza e Marketing – Turismo – Costruzioni Ambiente e Territorio
Istituto Tecnico Mattei - Indirizzi: Elettronica ed Elettrotecnica – Informatica e Telecomunicazioni

I banchi devono rigorosamente essere mantenuti nella posizione in cui vengono trovati nelle aule. Sul pavimento sono presenti due adesivi per ogni banco, che corrispondono alla posizione delle due gambe anteriori.

I docenti e i genitori devono provvedere ad una costante azione educativa affinché i ragazzi evitino assembramenti, rispettino le distanze di sicurezza, lavino le mani e/o facciano uso del gel, starnutiscano o tossiscano in fazzoletti di carta usa e getta (dotazione a cura della famiglia) o nel gomito, evitino di toccare con le mani bocca, naso e occhi.

Gli ingressi e uscite devono avvenire in file ordinate e con le mascherine indossate. In ogni singolo plesso scolastico saranno predisposti percorsi di entrata/uscita, ove possibile utilizzando tutti gli ingressi disponibili, incluse le porte di sicurezza e le scale di emergenza.

I genitori devono impegnarsi a rispettare rigorosamente gli orari indicati per l'entrata e l'uscita, che possono variare da classe a classe e saranno comunicati a cura delle singole scuole/plessi.

Le singole scuole dispongono di termometri a infrarossi. In qualsiasi momento, il personale potrà farne uso per verificare situazioni dubbie. Qualora un alunno si senta male a scuola rivelando i sintomi sopradetti, sarà immediatamente isolato, secondo le indicazioni del Rapporto Covid19 dell'ISS n.58/2020. La famiglia sarà immediatamente avvisata ed è tenuta al prelievo del proprio figlio nel più breve tempo possibile. È indispensabile garantire la reperibilità di un familiare o di un delegato, durante l'orario scolastico.

In caso di assenza per malattia, la famiglia è tenuta ad informare la segreteria dell'istituto.

I colloqui dei genitori con i docenti saranno effettuati a distanza, in videoconferenza, previo appuntamento via email.

Durante il cambio per le lezioni di educazione fisica, gli alunni devono evitare accuratamente di mescolare gli abiti. Negli spogliatoi va tenuta la mascherina.

Si può portare da casa esclusivamente la merenda. Non sono consentiti altri cibi e non è possibile festeggiare compleanni o altre ricorrenze.



REGOLAMENTO PER LA DIDATTICA DIGITALE INTEGRATA

Delibera C.D. n. 21 del 01-09-2020

Delibera C.I. n. 9 del 02-09-2020

VISTO il D.Lgs. 16 aprile 1994, n. 297, Testo Unico delle disposizioni legislative vigenti in materia di istruzione, relative alle scuole di ogni ordine e grado;

VISTO il D.P.R. 8 marzo 1999, n. 275, Regolamento dell'autonomia scolastica;

VISTA la Legge 13 luglio 2015, n. 107, Riforma del sistema nazionale di istruzione e formazione e delega per il riordino delle disposizioni legislative vigenti;

VISTO il D.Lgs. 9 aprile 2008, n. 81, Testo Unico in materia di tutela della salute e della sicurezza nei luoghi di lavoro;

VISTA la Legge 22 maggio 2020, n. 35, Conversione in legge, con modificazioni, del decreto-legge 25 marzo 2020, n. 19, recante misure urgenti per fronteggiare l'emergenza epidemiologica da COVID-19;

VISTA la Legge 6 giugno 2020, n. 41, Conversione in legge con modificazioni del decreto-legge 8 aprile 2020, n. 22, recante misure urgenti sulla regolare conclusione e l'ordinato avvio dell'anno scolastico e sullo svolgimento degli esami di Stato;

VISTO il D.M. 26 giugno 2020, n. 39, Adozione del Documento per la pianificazione delle attività scolastiche, educative e formative in tutte le Istituzioni del Sistema nazionale di Istruzione per l'anno scolastico 2020/2021 (Piano scuola 2020/2021);

VISTA l'O.M. 23 luglio 2020, n. 69;

VISTO il D.M. 7 agosto 2020, n. 89, Adozione delle Linee guida sulla Didattica digitale integrata, di cui al Decreto del Ministro dell'Istruzione 26 giugno 2020, n. 39;

VISTO il C.C.N.L. comparto Istruzione e Ricerca 2016-2018 del 19 aprile 2018;

VISTO il C.C.N.L. comparto Scuola 2006-2009 del 29 novembre 2007;

VISTO il Protocollo d'intesa per garantire l'avvio dell'anno scolastico nel rispetto delle regole di sicurezza per il contenimento della diffusione di COVID-19 del 6 agosto 2020;

CONSIDERATE le Linee guida e le Note in materia di contenimento della diffusione del SARS-CoV-2 in ambito scolastico e l'avvio in sicurezza dell'anno scolastico 2020/2021 emanate dal Comitato Tecnico-Scientifico e dai diversi Uffici Scolastici Regionali;

CONSIDERATE le esigenze del Piano Triennale dell'Offerta Formativa 2019-2022

CONSIDERATA l'esigenza primaria di garantire misure di prevenzione e mitigazione del rischio di trasmissione del contagio da SARS-CoV-2 tenendo conto del contesto specifico dell'Istituzione scolastica e dell'organico dell'autonomia a disposizione;

CONSIDERATA l'esigenza di garantire il diritto all'apprendimento degli studenti nel rispetto del principio di equità educativa e dei bisogni educativi speciali individuali;

CONSIDERATA l'esigenza di garantire la qualità dell'offerta formativa in termini di maggior integrazione tra le modalità didattiche in presenza e a distanza con l'ausilio delle piattaforme digitali e delle nuove tecnologie in rapporto all'esigenza di prevenire e mitigare il rischio di contagio da SARS-CoV-2,

Art.1-Finalità,ambitodiapplicazioneseeinformazione

1. Il presente Regolamento individua le modalità di attuazione della Didattica digitale integrata dell'Istituto Fermi-Mattei.

2. Il Regolamento è redatto tenendo conto delle norme e dei documenti elencati in premessa ed è approvato, su impulso del Dirigente scolastico, dal Collegio dei docenti, l'organo collegiale responsabile dell'organizzazione delle attività didattiche ed educative della Scuola, e dal Consiglio d'Istituto, l'organo di indirizzo politico-amministrativo e di controllo della scuola che rappresenta tutti i componenti della comunità scolastica.

3. Il Dirigente scolastico consegna o invia tramite posta elettronica a tutti i membri della comunità scolastica il presente Regolamento e ne dispone la pubblicazione sul sito web istituzionale della Scuola.

Art.2-Premesse

1. A seguito dell'emergenza sanitaria da SARS-CoV-2, il D.L. 8 aprile 2020, n. 22, convertito, con modificazioni, con Legge 6 giugno 2020, n. 41, all'articolo 2, comma 3, stabilisce che il personale docente assicura le prestazioni didattiche nelle modalità a distanza, utilizzando strumenti informatici o tecnologici a disposizione, ed integra pertanto l'obbligo, prima vigente solo per i dirigenti scolastici, di "attivare" la didattica a distanza mediante adempimenti dirigenziali relativi all'organizzazione dei tempi di erogazione, degli strumenti tecnologici, degli aiuti per sopperire alle difficoltà delle famiglie e dei docenti privi di sufficiente connettività.

2. Per Didattica digitale integrata (DDI) si intende la metodologia innovativa di insegnamento-apprendimento, rivolta a tutti gli studenti della scuola secondaria di II grado, come modalità didattica complementare che integra o, in condizioni di emergenza, sostituisce, la tradizionale esperienza di scuola in presenza con l'ausilio di piattaforme digitali e delle nuove tecnologie.

3. La DDI è lo strumento didattico che consente di garantire il diritto all'apprendimento delle studentesse e degli studenti sia in caso di nuovo lockdown, sia in caso di quarantena, isolamento fiduciario di singoli insegnanti, studentesse e studenti, che di interi gruppi classe. La DDI è orientata anche alle studentesse e agli studenti che presentano fragilità nelle condizioni di salute, opportunamente attestate e riconosciute, consentendo a questi per primi di poter fruire della proposta didattica dal proprio domicilio, in accordo con le famiglie.

3. La DDI è uno strumento utile anche per far fronte a particolari esigenze di apprendimento delle studentesse e degli studenti, quali quelle dettate da assenze prolungate per ospedalizzazione, terapie mediche, esigenze familiari, pratica sportiva ad alto livello, etc.

4. La DDI consente di integrare e arricchire la didattica quotidiana in presenza. In particolare, la DDI è uno strumento utile per

- Gli approfondimenti disciplinari e interdisciplinari;
- La personalizzazione dei percorsi e il recupero degli apprendimenti;
- Lo sviluppo di competenze disciplinari e personali;
- Il miglioramento dell'efficacia della didattica in rapporto ai diversi stili di apprendimento (sensoriale: visuale, uditivo, verbale o cinestesico, globale-analitico, sistematico-intuitivo, esperienziale, etc.);
- Rispondere alle esigenze dettate da bisogni educativi speciali (disabilità, disturbi specifici dell'apprendimento, svantaggio linguistico, etc.).

4. Le attività integrate digitali (AID) possono essere distinte in due modalità, sulla base dell'interazione tra insegnante e gruppo di studenti. Le due modalità concorrono in maniera sinergica al raggiungimento degli obiettivi di apprendimento e allo sviluppo delle competenze personali e disciplinari:

- Attività sincrone, ovvero svolte con l'interazione in tempo reale tra gli insegnanti e il gruppo di studenti. In particolare, sono da considerarsi attività sincrone
 - Le videolezioni in diretta, intese come sessioni di comunicazione interattiva audio-video in tempo reale, comprendenti anche la verifica orale degli apprendimenti;
 - Lo svolgimento di compiti quali la realizzazione di elaborati digitali o la risposta a test più o meno strutturati con il monitoraggio in tempo reale da parte dell'insegnante, ad esempio utilizzando applicazioni dedicate.
- Attività asincrone, ovvero senza l'interazione in tempo reale tra gli insegnanti e il gruppo di studenti. Sono da considerarsi attività asincrone le attività strutturate e documentabili, svolte con l'ausilio di strumenti digitali, quali
 - L'attività di approfondimento individuale o di gruppo con l'ausilio di materiale didattico digitale fornito o indicato dall'insegnante;
 - La visione di videolezioni, documentari o altro materiale video predisposto o indicato dall'insegnante;
 - Esercitazioni, risoluzione di problemi, produzione di relazioni e rielaborazioni in forma scritta/multimediale o realizzazione di artefatti digitali nell'ambito di un project work.

Pertanto, non rientra tra le AID asincrone la normale attività di studio autonomo dei contenuti disciplinari da parte delle studentesse e degli studenti, ma le AID asincrone vanno intese come attività di insegnamento-apprendimento strutturate e documentabili che prevedono lo svolgimento autonomo da parte delle studentesse e degli studenti di compiti precisi assegnati di volta in volta, anche su base plurisettimanale o diversificati per piccoli gruppi.

5. Le unità di apprendimento online possono anche essere svolte in modalità mista, ovvero alternando momenti di didattica sincrona con momenti di didattica asincrona anche nell'ambito della stessa lezione. Combinando opportunamente la didattica sincrona con la didattica asincrona è possibile realizzare esperienze di apprendimento significative ed efficaci in modalità capovolta o episodi di apprendimento situato (EAS), con una prima fase di presentazione/consegna, una fase di confronto/produzione autonoma o in piccoli gruppi e un'ultima fase plenaria di verifica/restituzione.

6. La progettazione della DDI deve tenere conto del contesto e assicurare la sostenibilità delle attività proposte, un adeguato equilibrio tra le AID sincrone e asincrone, nonché un generale livello di inclusività nei confronti degli eventuali bisogni educativi speciali, evitando che i contenuti e le metodologie siano la mera trasposizione online di quanto solitamente viene svolto in presenza. Il materiale didattico fornito agli studenti deve inoltre tenere conto dei diversi stili di apprendimento e degli eventuali strumenti compensativi da impiegare, come stabilito nei Piani didattici personalizzati, nell'ambito della didattica speciale.

7. La proposta della DDI deve inserirsi in una cornice pedagogica e metodologica condivisa che promuova l'autonomia e il senso di responsabilità delle studentesse e degli studenti, e garantisca omogeneità all'offerta formativa dell'istituzione scolastica, nel rispetto dei traguardi di apprendimento fissati dalle Linee guida e dalle Indicazioni nazionali per i diversi percorsi di studio, e degli obiettivi specifici di apprendimento individuati nel Curricolo d'istituto.

8. I docenti per le attività di sostegno concorrono, in stretta correlazione con i colleghi, allo sviluppo delle unità di apprendimento per la classe curando l'interazione tra gli insegnanti e tutte le studentesse e gli studenti, sia in presenza che attraverso la DDI, mettendo a punto materiale individualizzato o personalizzato da far fruire alla studentessa o allo studente con disabilità in accordo con quanto stabilito nel Piano educativo individualizzato.

9. L'Animatore digitale e i docenti del Team di innovazione digitale garantiscono il necessario sostegno alla DDI, progettando e realizzando

- Attività di formazione interna e supporto rivolte al personale scolastico docente e non docente, anche attraverso la creazione e/o la condivisione di guide e tutorial in formato digitale e la definizione di procedure per la corretta conservazione e/o la condivisione di atti amministrativi e dei prodotti delle attività collegiali, dei gruppi di lavoro e della stessa attività didattica;
- Attività di alfabetizzazione digitale rivolte alle studentesse e agli studenti dell'Istituto, anche attraverso il coinvolgimento di quelli più esperti, finalizzate all'acquisizione delle abilità di base per l'utilizzo degli strumenti digitali e, in particolare, delle piattaforme in dotazione alla Scuola per le attività didattiche.

Art.3-Piattaforme digitali in dotazione e loro utilizzo

1. Le piattaforme digitali istituzionali in dotazione all'Istituto sono

- Il Registro elettronico ARGO
- MC365 TEAMS fornita gratuitamente da Microsoft a tutti gli istituti scolastici .

2. Nell'ambito delle AID in modalità sincrona, gli insegnanti firmano il Registro di classe in corrispondenza delle ore di lezione svolte come da orario settimanale delle lezioni sincrone della classe. Nelle note l'insegnante specifica l'argomento trattato e/o l'attività svolta.

3. Nell'ambito delle AID in modalità asincrona, gli insegnanti appuntano sull'Agenda di classe, in corrispondenza del termine della consegna, l'argomento trattato e l'attività richiesta al gruppo di studenti (ad es. Consegna degli elaborati su Kant e la critica della Ragion pura) avendo cura di evitare sovrapposizioni con le altre discipline che possano determinare un carico di lavoro eccessivo.

Art.4-Quadriorari settimanale e organizzazione della DDI come strumento unico

1. Nel caso sia necessario attuare l'attività didattica interamente in modalità a distanza, ad esempio in caso di nuovo lockdown o di misure di contenimento della diffusione del SARS-CoV-2 che interessano per intero uno o più gruppi classe, la programmazione delle AID in modalità sincrona segue un quadro orario settimanale delle lezioni stabilito con determina del Dirigente scolastico. A ciascuna classe è assegnato un monte ore settimanale di 20 unità orarie di attività didattica sincrona.

2. In tal caso, ciascun insegnante completerà, in modo organizzato e coordinato con i colleghi del Consiglio di classe, il proprio monte ore disciplinare, calcolato in unità orarie, con AID in modalità asincrona. Il monte ore disciplinare non comprende l'attività di studio autonomo della disciplina normalmente richiesto alla studentessa o allo studente al di fuori delle AID asincrone.

3. Tale riduzione dell'unità oraria di lezione è stabilita

- Per motivi di carattere didattico, legati ai processi di apprendimento delle studentesse e degli studenti, in quanto la didattica a distanza non può essere intesa come una mera trasposizione online della didattica in presenza;
- Per la necessità salvaguardare, in rapporto alle ore da passare al computer, la salute e il benessere sia degli insegnanti che delle studentesse e degli studenti.

4. Sarà cura dell'insegnante coordinatore di classe monitorare il carico di lavoro assegnato agli studenti tra attività sincrone/asincrone e online/offline, in particolare le possibili sovrapposizioni di verifiche o di termini di consegna di AID asincrone di diverse discipline.

5. Le consegne relative alle AID asincrone sono assegnate dal lunedì al venerdì, entro le ore 14:00 e i termini per le consegne sono fissati, sempre dal lunedì al venerdì, entro le ore 19:00, per consentire agli studenti di organizzare la propria attività di studio, lasciando alla scelta personale della studentessa o dello studente lo svolgimento di attività di studio autonoma anche durante il fine settimana. L'invio di materiale didattico in formato digitale è consentito fino alle ore 19:00, dal lunedì al venerdì, salvo diverso accordo tra l'insegnante e il gruppo di studenti.

Art.5-Modalità di svolgimento delle attività asincrone

1. Nel caso di videolezioni rivolte all'interno gruppo classe e/o programmate nell'ambito dell'orario settimanale, l'insegnante avvierà direttamente la videolezione .

2. Nel caso di videolezioni individuali o per piccoli gruppi, o altre attività didattiche in videoconferenza (incontri con esperti, etc.), l'insegnante invierà l'invito .

3. All'inizio del meeting, l'insegnante avrà cura di rilevare la presenza delle studentesse e degli studenti e le eventuali assenze. L'assenza alle videolezioni programmate da orario settimanale deve essere giustificata alla stregua delle assenze dalle lezioni in presenza.

4. Durante lo svolgimento delle videolezioni alle studentesse e agli studenti è richiesto il rispetto delle seguenti regole:

- Accedere al meeting con puntualità, secondo quanto stabilito dall'orario settimanale delle videolezioni o dall'insegnante. Il link di accesso al meeting è strettamente riservato, pertanto è fatto divieto a ciascuno di condividerlo con soggetti esterni alla classe o all'Istituto;

- Accedere al meeting sempre con microfono disattivato. L'eventuale attivazione del microfono è richiesta dall'insegnante o consentita dall'insegnante su richiesta della studentessa o dello studente.
- In caso di ingresso in ritardo, non interrompere l'attività in corso. I saluti iniziali possono essere scambiati velocemente sulla chat;
- Partecipare ordinatamente al meeting. Le richieste di parola sono rivolte all'insegnante sulla chat o utilizzando gli strumenti di prenotazione disponibili sulla piattaforma (alzata di mano, emoticon, etc.);
- Partecipare al meeting con la videocamera attivata che inquadra la studentessa o lo studente stesso in primo piano, in un ambiente adatto all'apprendimento e possibilmente privo di rumori di fondo, con un abbigliamento adeguato e provvisti del materiale necessario per lo svolgimento dell'attività;

La partecipazione al meeting con la videocamera disattivata è consentita solo in casi particolari e su richiesta motivata della studentessa o dello studente all'insegnante prima dell'inizio della sessione. Dopo un primo richiamo, l'insegnante attribuisce una nota disciplinare alle studentesse e agli studenti con la videocamera disattivata senza permesso, li esclude dalla videolezione e l'assenza dovrà essere giustificata.

Art.6-Modalitàdisvolgimentodelleattivitàasincrone

1. Gli insegnanti progettano e realizzano in autonomia, ma coordinandosi con i colleghi del Consiglio di classe.

2. Tutte le attività svolte in modalità asincrona devono essere documentabili e, in fase di progettazione delle stesse, va stimato l'impegno orario richiesto alle studentesse e agli studenti ai fini della corretta restituzione del monte ore disciplinare complessivo.

4. Gli insegnanti progettano e realizzano le AID asincrone in maniera integrata e sinergica rispetto alle altre modalità didattiche a distanza e in presenza sulla base degli obiettivi di apprendimento individuati nella programmazione disciplinare, ponendo particolare attenzione all'aspetto relazionale del dialogo educativo, alla sua continuità, alla condivisione degli obiettivi con le studentesse e gli studenti, alla personalizzazione dei percorsi di apprendimento e alla costruzione di significati.

Art.7-Aspettidisciplinarirelativiall'utilizzodeglistrumentidigitali

1. Le piattaforme digitali possiedono un sistema di controllo molto efficace e puntuale che permette all'amministratore di sistema di verificare quotidianamente i cosiddetti log di accesso alla piattaforma. È possibile monitorare, in tempo reale, le sessioni di videoconferenza aperte, l'orario di inizio/termine della singola sessione, i partecipanti che hanno avuto accesso e il loro orario di ingresso e uscita. La piattaforma è quindi in grado di segnalare tutti gli eventuali abusi, occorsi prima, durante e dopo ogni sessione di lavoro.

2. Gli account personali sul Registro elettronico e sulla MC 365 sono degli account di lavoro o di studio, pertanto è severamente proibito l'utilizzo delle loro applicazioni per motivi che esulano le attività didattiche, la comunicazione istituzionale della Scuola o la corretta e cordiale comunicazione personale o di gruppo tra insegnanti, studentesse e studenti, nel rispetto di ciascun membro della comunità scolastica, della sua privacy e del ruolo svolto.

3. In particolare, è assolutamente vietato diffondere immagini o registrazioni relative alle persone che partecipano alle videolezioni, disturbare lo svolgimento delle stesse, utilizzare gli strumenti digitali per produrre e/o diffondere contenuti osceni o offensivi.

4. Il mancato rispetto di quanto stabilito nel presente Regolamento da parte delle studentesse e degli studenti può portare all'attribuzione di note disciplinari e all'immediata convocazione a colloquio dei genitori, e, nei casi più gravi, all'irrogazione di sanzioni disciplinari con conseguenze sulla valutazione intermedia e finale del comportamento.

Art.8-Percorsi di apprendimento in caso di isolamento o condizioni di fragilità

1. Nel caso in cui le misure di prevenzione e di contenimento della diffusione del SARS-CoV-2 e della malattia COVID-19, indicate dal Dipartimento di prevenzione territoriale, prevedano l'allontanamento dalle lezioni in presenza di una o più classi, dal giorno successivo prenderanno il via, con apposita determina del Dirigente scolastico, per le classi individuate e per tutta la durata degli effetti del provvedimento, le attività didattiche a distanza in modalità sincrona e asincrona sulla base di un orario settimanale appositamente predisposto dal Dirigente scolastico.

2. Nel caso in cui le misure di prevenzione e di contenimento della diffusione del SARS-CoV-2 e della malattia COVID-19 riguardino singole studentesse, singoli studenti o piccoli gruppi, con apposita determina del Dirigente scolastico, con il coinvolgimento del Consiglio di classe nonché di altri insegnanti sulla base delle disponibilità nell'organico dell'autonomia, sono attivati dei percorsi didattici personalizzati o per piccoli gruppi a distanza, in modalità sincrona e/o asincrona e nel rispetto degli obiettivi di apprendimento stabiliti nel Curricolo d'Istituto, al fine di garantire il diritto all'apprendimento dei soggetti interessati.

3. Al fine di garantire il diritto all'apprendimento delle studentesse e degli studenti considerati in condizioni di fragilità nei confronti del SARS-CoV-2, ovvero esposti a un rischio potenzialmente maggiore nei confronti dell'infezione da COVID-19, con apposita determina del Dirigente scolastico, con il coinvolgimento del Consiglio di classe nonché di altri insegnanti sulla base delle disponibilità nell'organico dell'autonomia, sono attivati dei percorsi didattici personalizzati o per piccoli gruppi a distanza, in modalità sincrona e/o asincrona e nel rispetto degli obiettivi di apprendimento stabiliti nel Curricolo d'Istituto.

4. Nel caso in cui, all'interno di una o più classi il numero di studentesse e studenti interessati dalle misure di prevenzione e contenimento fosse tale da non poter garantire il servizio per motivi organizzativi e/o per mancanza di risorse, con apposita determina del Dirigente scolastico le attività didattiche si svolgono a distanza per tutte le studentesse e gli studenti delle classi interessate.

Art.10-Criteri di valutazione degli apprendimenti

1. La valutazione degli apprendimenti realizzati con la DDI segue gli stessi criteri della valutazione degli apprendimenti realizzati in presenza. In particolare, sono distinte le valutazioni formative svolte dagli insegnanti in itinere, anche attraverso semplici feedback orali o scritti, le valutazioni sommative al termine di uno o più moduli didattici o unità di apprendimento, e le valutazioni intermedie e finali realizzate in sede di scrutinio.

2. L'insegnante riporta sul Registro elettronico gli esiti delle verifiche degli apprendimenti svolte nell'ambito della DDI con le stesse modalità delle verifiche svolte in presenza. Nelle note che

accompagnano l'esito della valutazione, l'insegnante indica con chiarezza i nuclei tematici oggetto di verifica, le modalità di verifica e, in caso di valutazione negativa, un giudizio sintetico con le strategie da attuare autonomamente per il recupero.

3. La valutazione è condotta utilizzando le stesse rubriche di valutazione elaborate all'interno dei diversi dipartimenti nei quali è articolato il Collegio dei docenti e riportate nel Piano triennale dell'offerta formativa, sulla base dell'acquisizione delle conoscenze e delle abilità individuate come obiettivi specifici di apprendimento, nonché dello sviluppo delle competenze personali e disciplinari, e tenendo conto delle eventuali difficoltà oggettive e personali, e del grado di maturazione personale raggiunto.

4. La valutazione degli apprendimenti realizzati con la DDI dalle studentesse e dagli studenti con bisogni educativi speciali è condotta sulla base dei criteri e degli strumenti definiti e concordati nei Piani didattici personalizzati e nei Piani educativi individualizzati.

Art.11–Supportoallefamiglieprivedistrumentidigitali

1. Al fine di offrire un supporto alle famiglie prive di strumenti digitali è istituito annualmente un servizio di comodato d'uso gratuito di personal computer e altri dispositivi digitali, nonché di servizi di connettività, per favorire la partecipazione delle studentesse e degli studenti alle attività didattiche a distanza, sulla base di un apposito Regolamento approvato dal Consiglio di Istituto.

Art.12–Aspettiriguardantilaprivacy

1. Gli insegnanti dell'Istituto sono nominati dal Dirigente scolastico quali incaricati del trattamento dei dati personali delle studentesse, degli studenti e delle loro famiglie ai fini dello svolgimento delle proprie funzioni istituzionali e nel rispetto della normativa vigente.

2. Le studentesse, gli studenti e chi ne esercita la responsabilità genitoriale

- a) Prendono visione dell'Informativa sulla privacy dell'Istituto ai sensi dell'art. 13 del Regolamento UE 2016/679 (GDPR);
- b) Sottoscrivono la dichiarazione liberatoria sull'utilizzo della piattaforma, comprendente anche l'accettazione della Netiquette ovvero dell'insieme di regole che disciplinano il comportamento delle studentesse e degli studenti in rapporto all'utilizzo degli strumenti digitali;
- c) Sottoscrivono il Patto educativo di corresponsabilità che comprende impegni specifici per prevenire e contrastare eventuali fenomeni di bullismo e cyber bullismo, e impegni riguardanti la DDI.

IDENTIFICAZIONE DELLE SEGUENTI AREE INERENTI L'ATTRIBUZIONE DELLE FUNZIONI STRUMENTALI

Area 1 - Gestione del Piano dell'Offerta Formativa

Area 2 - Interventi a sostegno della didattica e dei docenti

Area 3 - Interventi e servizi per gli studenti. Inclusione e competenze chiave

Area 4 - Supporto agli alunni continuità, orientamento e continuità

Area 5 - Gestione Pcto. Rapporti col territorio

CRITERI PER LA LORO IDENTIFICAZIONE

parere favorevole del Dirigente scolastico e del collegio docenti relativo all'a.s. precedente

disponibilità a frequentare iniziative di formazione

incarichi ed esperienze di supporto all'organizzazione scolastica

realizzazione di progetti di innovazione, sperimentazione, ricerca

possesso di titoli e competenze coerenti con l'incarico cui si aspira

pubblicazioni

AREA 1

Gestione del Piano dell'Offerta Formativa

AREA 1

1. Gestione, elaborazione, aggiornamento, attuazione e valutazione del PTOF.
2. Monitoraggio e valutazione della progettazione didattica, del curricolo di Istituto e delle attività di ampliamento dell'Offerta formativa.
3. Revisione del Regolamento d'Istituto, della Carta dei Servizi e del Patto educativo di corresponsabilità.
4. Promozione e pubblicizzazione offerta formativa (eventi, pubblicazioni, stesura della sintesi unitaria)
5. Proposte di adeguamento del curricolo d'Istituto (DDI e Educazione civica)
6. Raccolta, analisi, selezione e monitoraggio in itinere e finale dei progetti attivati nel P.T.O.F.

AREA 2

Interventi a sostegno della didattica e dei docenti

1. Supporto ai docenti nell'organizzazione del piano di formazione docenti
2. Monitoraggi in itinere e finali
3. Coordinamento delle attività di produzione e rielaborazione di modelli e della documentazione didattico-formativa (verbali, registri, test di valutazione).
4. Coordinamento gruppo di lavoro prove d'ingresso e prove comuni; organizzazione prove INVALSI
5. Coordinamento delle attività di potenziamento e di valorizzazione delle eccellenze
6. Supporto all'utilizzo del registro elettronico
7. Coordinamento delle iniziative del sistema nazionale di valutazione.

AREA 3

Interventi e servizi per gli studenti. Inclusione e competenze chiave.

1. Interventi volti a contrastare la dispersione scolastica e favorire l'integrazione degli alunni.
2. Predisporre procedure per l'accertamento dei bisogni formativi degli alunni che presentano situazioni di disagio, di DSA o di diverse abilità.
3. Coordinare le procedure di segnalazione al genitore e all'Unità multidisciplinare competente.
4. Supporto agli alunni BES che giungono all'Istituto per trasferimento.
5. Supportare e contribuire alla stesura del Profilo dinamico funzionale e del Piano educativo individualizzato in presenza di casi di diversa abilità.

6. Supportare e contribuire alla stesura del Piano didattico personalizzato in presenza di casi di alunni con DSA. Curare i rapporti con le ASL di appartenenza con i centri territoriali di riferimento.
7. Attivare procedure di counseling e di mentoring.
8. Coordinare e supportare i docenti di base e di sostegno.
9. Curare la raccolta e la catalogazione della documentazione degli alunni con BES.
10. Coordinamento Commissione GLI

AREA 4

Supporto agli alunni continuità, orientamento e continuità

1. Rapporto con le scuole del territorio, orientamento in ingresso
2. Promozione della partecipazione a bandi concorso del MIUR, regionali e con altri enti per la realizzazione di progetti formativi speciali.
3. Organizzazione delle manifestazioni, gestione social, realizzazione piano della comunicazione
4. Gestione della documentazione relativa alle attività della Scuola
5. Coordinamento protocollo accoglienza stranieri

AREA 5

Gestione Pcto. Rapporti con territorio.

AREA 5

1. Rapporti con il mondo del lavoro: PCTO, stage formativi nazionali e internazionali
2. Cura dei rapporti con Enti esterni, Istituzioni, Aziende
3. Organizzazione e gestione delle iniziative finalizzate alla conoscenza della realtà socio-economica del territorio e delle opportunità formative e lavorative.
4. Organizzazione di visite guidate presso Università, istituti di formazione post-secondaria, aziende